N I E D E R S C H R I F T

über die Sitzung des Bezirksausschusses Herdringen am Dienstag, 18. Mai 2021, Ratssaal, Rathaus Neheim, Rathausplatz 1, 59759 Arnsberg

Beginn: 17:30 Uhr Ende: 19:15 Uhr

Anwesend

die Damen und Herren

Ausschussvorsitzender

Dietzel, Frank

Ausschussmitglied

Deimel, André
Eickel, Richard
Hermes, Frank
Kahler, Ulrich
König, Bernd — Vertreter für Brüne, Michael
Pater, Franz Josef
Reiß, Thomas
Voßbeck, Moritz

beratendes Mitglied

Morlock, Bernd
Niemand, David
Strauß, Otto

abwesend

Brüne, Michael — vertreten durch König, Bernd

Schriftführung

Weck, Petra

Vertreter der Verwaltung

Krautstein, Jochen — Fachdienstleitung Schule

I. Öffentlicher Sitzungsteil

TAGESORDNUNG

1. Feststellung der anwesenden Ausschussmitglieder, der ordnungsgemäß erfolgten Einladung und der Beschlussfähigkeit

Der Ausschussvorsitzende stellt die anwesenden Ausschussmitglieder, die ordnungsgemäß erfolgte Einladung und die Beschlussfähigkeit fest.

2. Äußerungen zur Niederschrift über die letzte Ausschusssitzung vom 14.04.2021

Die CDU-Mitglieder ergänzen die Niederschrift über die Sitzung vom 14.04.2021 wie folgt:

Zu TOP 4:
"CDU-Ausschussmitglied Richard Eickel erklärte vor dem Wahlgang, auch wenn demokratische Spielregeln genutzt werden würden, werde der Wählerwille in Herdringen missachtet. Entgegen jahrelangem Usus und der Übung in allen anderen Bezirksausschüssen der Stadt Arnsberg, würde nicht mehr der Politiker mit den meisten Stimmen bei der Kommunalwahl zum Ausschussvorsitzenden gewählt, sondern mit Frank Dietzel der Wahlverlierer."

Ausschussmitglied Reiß ergänzt die Niederschrift über die Sitzung vom 14.04.2021 wie folgt:

Zu TOP 6:
"Das Büro ikps wurde mit der Gesamtbetrachtung und -bewertung der Lehrschwimmbecken beauftragt. Das Angebot der ikps beinhaltet eine Bürgerbeteiligung während des Verfahrens.

Zu TOP 9:
" I.R.d. Maßnahme Heinrich-Knoche-Welt (Heinrich-Knoche-Platz) ist ein Bürgerbeteiligungsverfahren vorgesehen."

Weitere Äußerungen zu Form und Inhalt der Niederschrift über die letzte Ausschusssitzung gibt es nicht.

3. Neubaugebiet Sternhelle Ost
hier: mündlicher Bericht von Meyer & Partner

Herr Kaulmann, Immobilienmakler Meyer & Partner Immobiliengruppe GmbH, informiert über den aktuellen Stand im Neubaugebiet Sternhelle Ost.
Der Endausbau sei bereits für das letzte Jahr vorgesehen, habe sich aber aufgrund der Covid-19 Pandemie verschoben. Mit den Arbeiten sei im Frühjahr 2021 begonnen worden, der Ausbau erfolge straßenweise. Herr Kaulmann teilt mit, dass im 3. Bauabschnitt 13 neue Eigenheime entstehen würden und der Beginn der Baumaßnahmen für Juli geplant sei. Auf Nachfrage versichert Herr Kaulmann, dass sich die Enderschließung der ersten beiden Bauabschnitte hierdurch nicht verzögern werde. Mit der Bepflanzung der Ausgleichsflächen werde die Fa. Hilgenroth nach der zweiten Pflanzperiode beginnen. Bzgl. der Bepflanzung des Lärmschutzwalls habe am 26.04.21 ein Termin mit Herrn Hammerschmidt und Herrn Hoppe stattgefunden. Derzeit werde von der Verwaltung ein Konzept hierfür erarbeitet, welches auch den Wunsch nach Obstbäumen und einer Blumenwiese berücksichtige.
Ausschussmitglied Reiß möchte wissen, wie viele Bewerber es für den 3. Bauabschnitt gegeben habe und von wo diese hauptsächlich kommen. Herr Kaulmann teilt mit, dass es ca. 130 Bewerber

nur für diesen Bauabschnitt gegeben habe (u.a. Herdringer Bürger, Bewerber deren Familien in Herdringen wohnen, Rückkehrer aus anderen Städten).

Ausschussmitglied Eickel weist ausdrücklich darauf hin, dass die Umsetzung der städtebaulichen Vereinbarung zu kontrollieren sei.

4. Grundschule Herdringen
hier: mündlicher Bericht der Verwaltung

Auf Vorschlag von Herrn Krautstein, Fachdienstleitung Schule, zieht der Bezirksausschuss Herdringen den TOP 4.4 vor und behandelt diesen im Anschluss an TOP 4.1.

4.1 Anmeldezahlen der Schüler*innen für den Schulverbund Herdringen/Holzen für das Schuljahr 2021/2022

Herr Krautstein berichtet, dass für das Schuljahr 2021/2022 für den Standort Herdringen 28 und für den Standort Holzen 21 Schüler*innen angemeldet worden sind. Damit entstehen an beiden Standorten jeweils 2 jahrgangsübergreifende Eingangsklassen.

4.4 Vorschau Schuljahr 2022/2023 Schulverbund Herdringen/Holzen

Herr Krautstein berichtet, dass nach der derzeit vorliegenden Schulentwicklungsplanung (Stand 1.10.2019) voraussichtlich alle angemeldeten Schüler*innen für das Schuljahr 2022/2023 wunschgemäß am jeweiligen Standort beschult werden können. Man gehe von 92 Kindern aus, davon 56 Kinder in Herdringen. Beim Einschulungsjahrgang 2021/2022 fahren 9 Kinder aus Herdringen nach Holzen.

Ausschussmitglied Voßbeck fragt nach, vom wem und nach welchen Kriterien entschieden werde, welche Kinder pendeln müssen.

Herr Krautstein informiert, dass im Vorfeld Gespräche mit den Eltern geführt werden um einvernehmliche Lösungen zu finden. In den meisten Fällen gelinge dies auch.

Auf Nachfrage teilt Herr Krautstein mit, dass die genauen Zahlen für das Schuljahr 2022/2023 im November vorliegen. Bis dahin müsse man sich an den Erhebungen der vorliegenden Schulentwicklungsplanung aus 2019 orientieren.

4.2 Raumkonzept für die 4. Gruppe der Offenen Ganztagsschule (OGS)

Ausschussvorsitzender Dietzel möchte wissen, ob aufgrund der Schülerzahlen ein Neubau in Frage kommt.

Herr Krautstein teilt mit, dass derzeit eine modulare Lösung geplant ist. Hierfür wurde eine Förderung beantragt. Ein Bewilligungsbescheid liegt noch nicht vor.

4.3 Stand zu den Brandschutzmaßnahmen

Herr Krautstein informiert, dass die Brandschutzmaßnahmen in der Grundschule Herdringen abgeschlossen sind.

4.5 Sachstandberichtes zur Ausstattung der Grundschule mit “schnellem Internet” – Glasfaser
hier: Schreiben der CDU-Mitglieder

Ausschussmitglied Eickel möchte wissen, wann die Schüler*innen "schnelles Internet" nutzen können.

Die Anbindung an das Glasfasernetz werde durch die Telekom bis zum 30.6.2021 realisiert. Bzgl. der weiteren Inhousevernetzung werde derzeit eine Planung erstellt.

5. Sanierung der Straße Wiedmannsweg in Herdringen
hier: schriftliche Information der Verwaltung

Die schriftliche Information der Verwaltung wird von den Ausschussmitgliedern zur Kenntnis genommen.

6. Lehrschwimmbecken und Turnhalle in Herdringen
hier: Austausch im Plenum

Ausschussvorsitzender Dietzel informiert den Ausschuss, dass es laut Frau Röbke, Fachbereichsleitung Planen | Bauen | Wohnen, keine neue Informationen zum Thema vor Ende Juni geben wird.

Laut Ausschussmitglied Eickel seien die CDU-Mitglieder der Meinung, dass alle grundlegenden Informationen vorlägen. Ein kompletter Totalschaden sei nicht ersichtlich und der Auftrag an ikps unnötig. Er möchte wissen, ob man ikps noch stoppen kann.

Ausschussmitglied Reiß schließt sich der Aussage von Herrn Eickel an und ist der Auffassung, dass eine Sanierung hier die günstigere Lösung sei.

Ausschussmitglied Eickel informiert, dass die CDU-Fraktion einen Fraktionsantrag stellen werde, damit unabhängig von den Untersuchungen von ikps - eine Entscheidung getroffen wird.

7. Schaffung von neuen Baugebieten und ökologischem Wohnraum
hier: Schreiben der CDU-Mitglieder

Ausschussvorsitzender Dietzel erklärt, dass die SPD-Fraktion das Anliegen unterstütze. Ausschussmitglied Eickel betont nochmals die große Nachfrage nach Baugrundstücken in Herdringen und bittet die Verwaltung um Prüfung möglicher Baugebiete. (Anlage: Schreiben der CDU-Mitglieder).

8. Installation einer permanenten Geschwindigkeitsüberwachung am Wiedmannsweg (Ortseingang) in Herdringen
hier: Schreiben der CDU-Mitglieder

Ausschussmitglied Eickel weist darauf hin, dass die Geschwindigkeitskontrollen der Polizei unzureichend seien, da die Kontrollen üblicherweise immer zur gleichen Uhrzeit stattfinden würden und dies mittlerweile bekannt sei. Daher werde eine permanente Anlage zur Geschwindigkeitsmessung gefordert. Ausschussmitglied Reiß unterstützt diese Forderung.

Ausschussvorsitzender Dietzel bittet die Verwaltung um Koordination eines gemeinsamen Ortstermins mit Vertreter*innen des Bezirksausschusses, der Stadtverwaltung und des Landesbetriebes Straßen NRW, um die Installation einer permanenten Geschwindigkeitsmessung, evtl. bauliche Veränderungen zur Geschwindigkeitsreduzierung und den Erhalt der 30er-Zone zu erörtern. (Anlage: Schreiben der CDU-Mitglieder).

9. Radwegeplanung im Zuge der Umbauplanungen der L682
hier: schriftliche Information der Verwaltung

Der Bezirksausschuss Herdringen bittet die Verwaltung zur besseren Veranschaulichung um die Pläne.

10. Verschiedenes

10.1
Ausschussmitglied Deimel verteilt Pläne zum Projekt „46Sieben“ an die Mitglieder. Diese werden der Niederschrift angehängt.

10.2 Verabschiedung Vikar Dominik Niemiec
Details zur Verabschiedung werden im Vereinsring besprochen.

10.3 Eröffnung Heinrich-Knoche-Welt
Der Bezirksausschuss Herdringen möchte wissen, für wann die offizielle Eröffnung geplant ist. Derzeit fehlen noch 2 Stationen.
Ausschussvorsitzender Dietzel informiert über eine digitale Sitzung zum Thema, welche am Freitag, den 21.05. stattfindet. Erst danach liegen neue Informationen vor.

Frank Dietzel
Ausschussvorsitzender

Petra Weck
Schriftführerin

Arnsberg, 16.06.2021

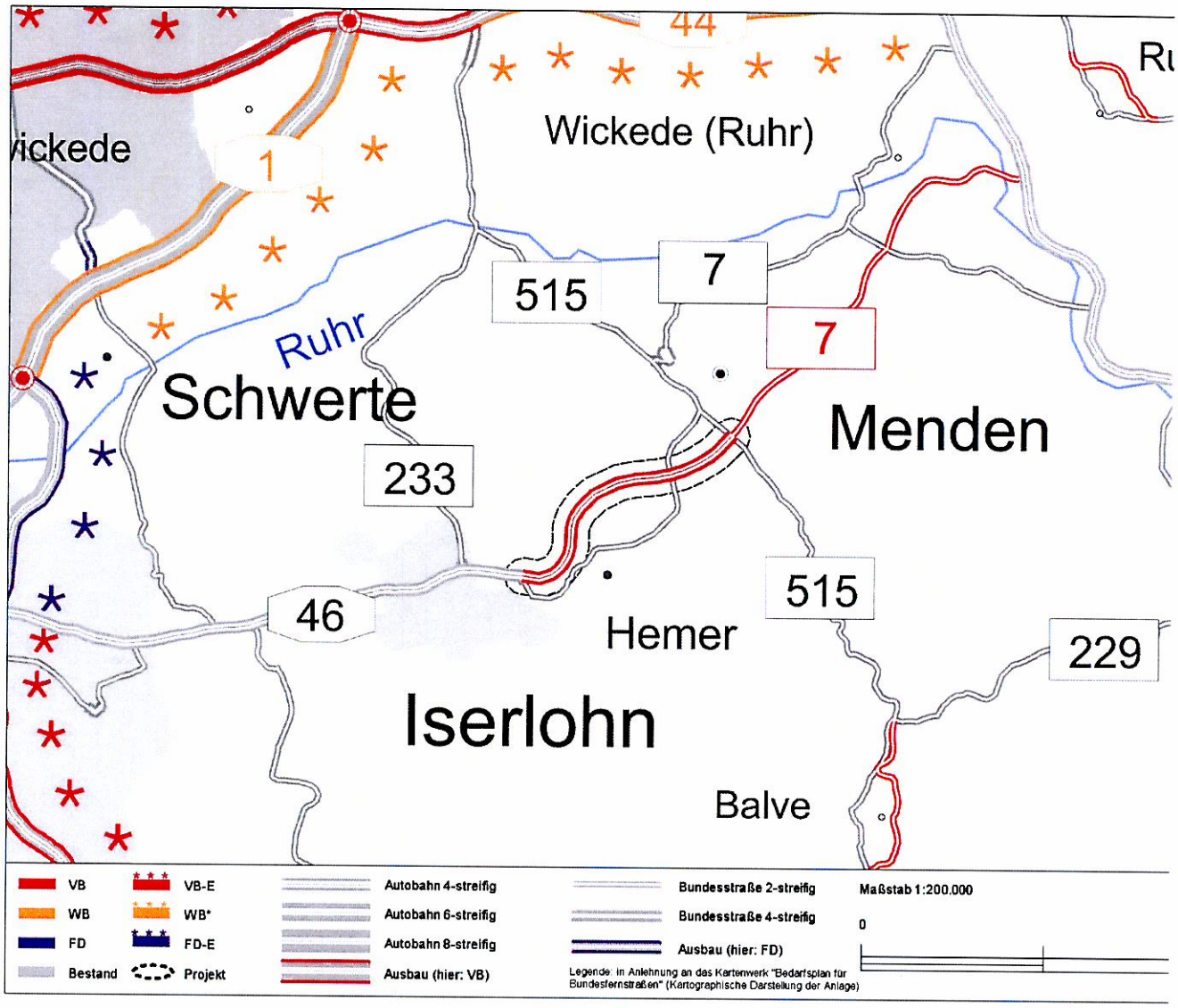
44
Wickede (Ruhr)
1
515
7
7
Ruhr
Schwerte
Menden
233
515
46
Hemer
229
Iserlohn
Balve
VB
WB
FD
Bestand
VB-E
WB*
FD-E
Projekt
Autobahn 4-streifig
Autobahn 6-streifig
Autobahn 8-streifig
Ausbau (hier: VB)
Bundesstraße 2-streifig
Bundesstraße 4-streifig
Ausbau (hier: FD)
Legende: in Anlehnung an das Kartenwerk "Bedarfsplan für Bundesfernstraßen" (Kartographische Darstellung der Anlage)
Maßstab 1:200.000
0

Aufteilung des Planungsraums

Die Autobahn Westfalen

Straßen.NRW
Landesbetrieb Straßenbau Nordrhein-Westfalen

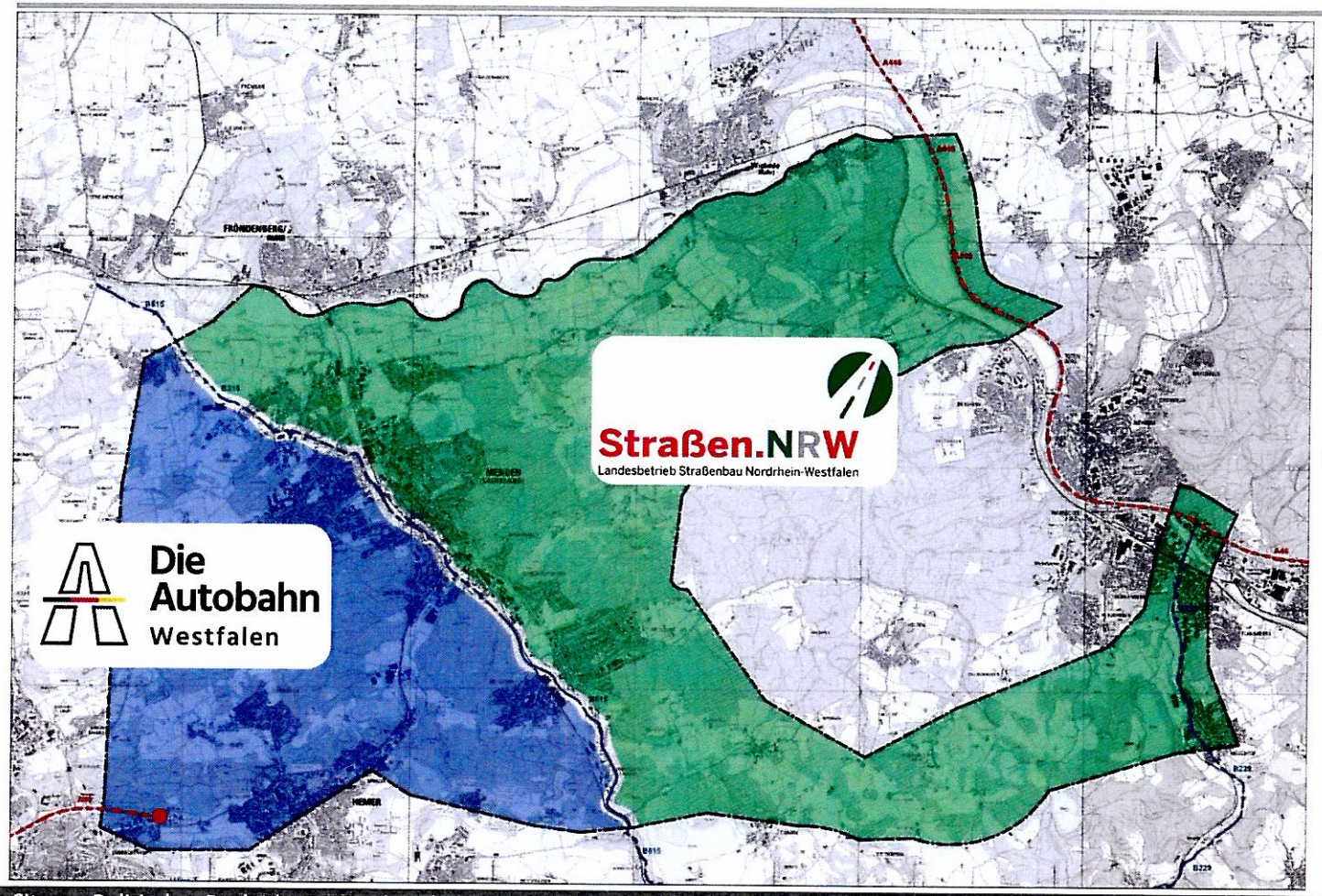

Autobahn GmbH

→ Planung des Abschnitts A46

Straßen.NRW

→ Planung des Abschnitts B7n

= Kombimaßnahme 46sieben

B7 A46

AKTUELLER UNTERSUCHUNGSRAUM

Die Autobahn

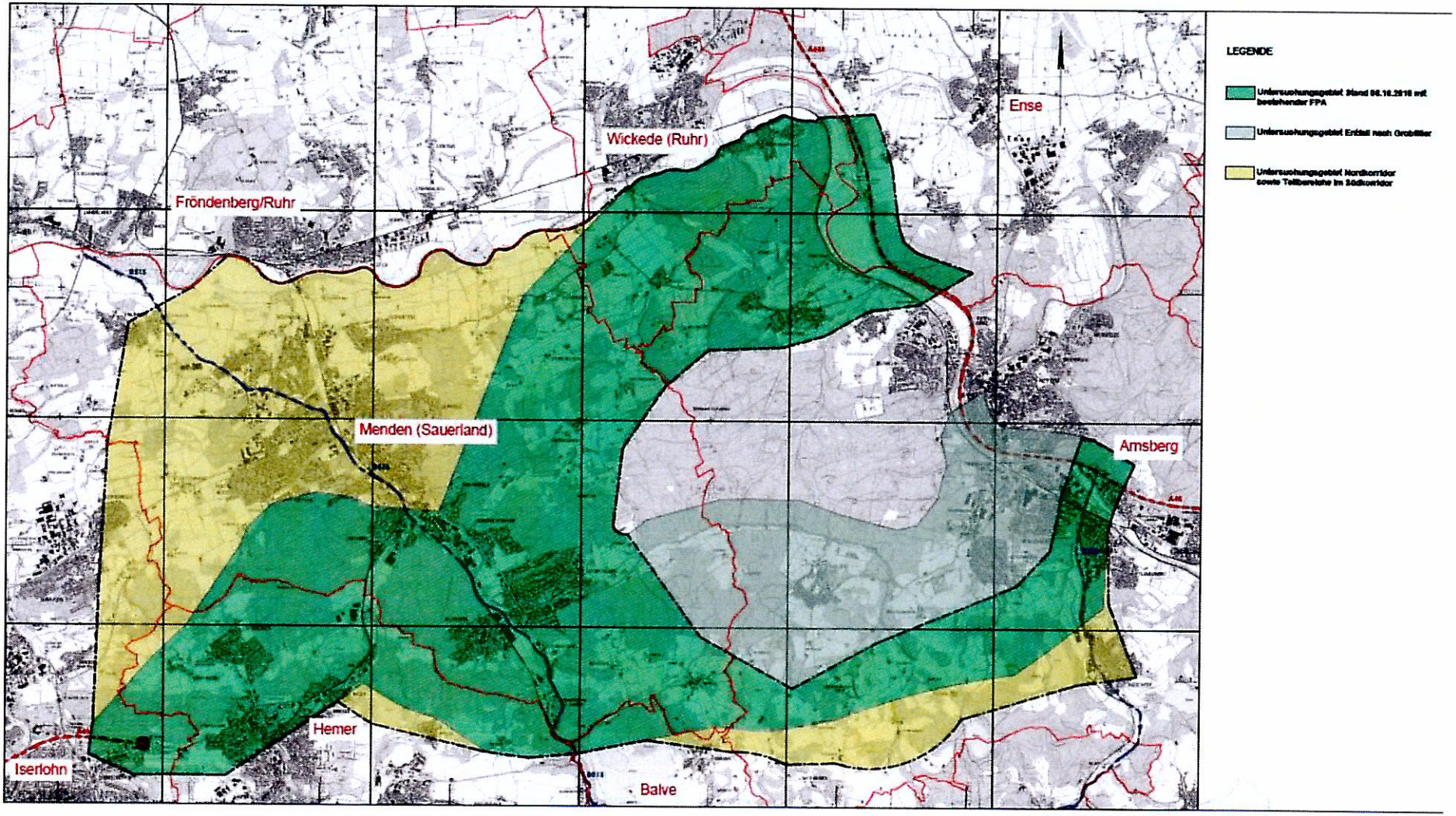

Kommunikative Begleitung der Planung

Die Autobahn Westfalen

Straßen.NRW
Landesbetrieb Straßenbau Nordrhein-Westfalen

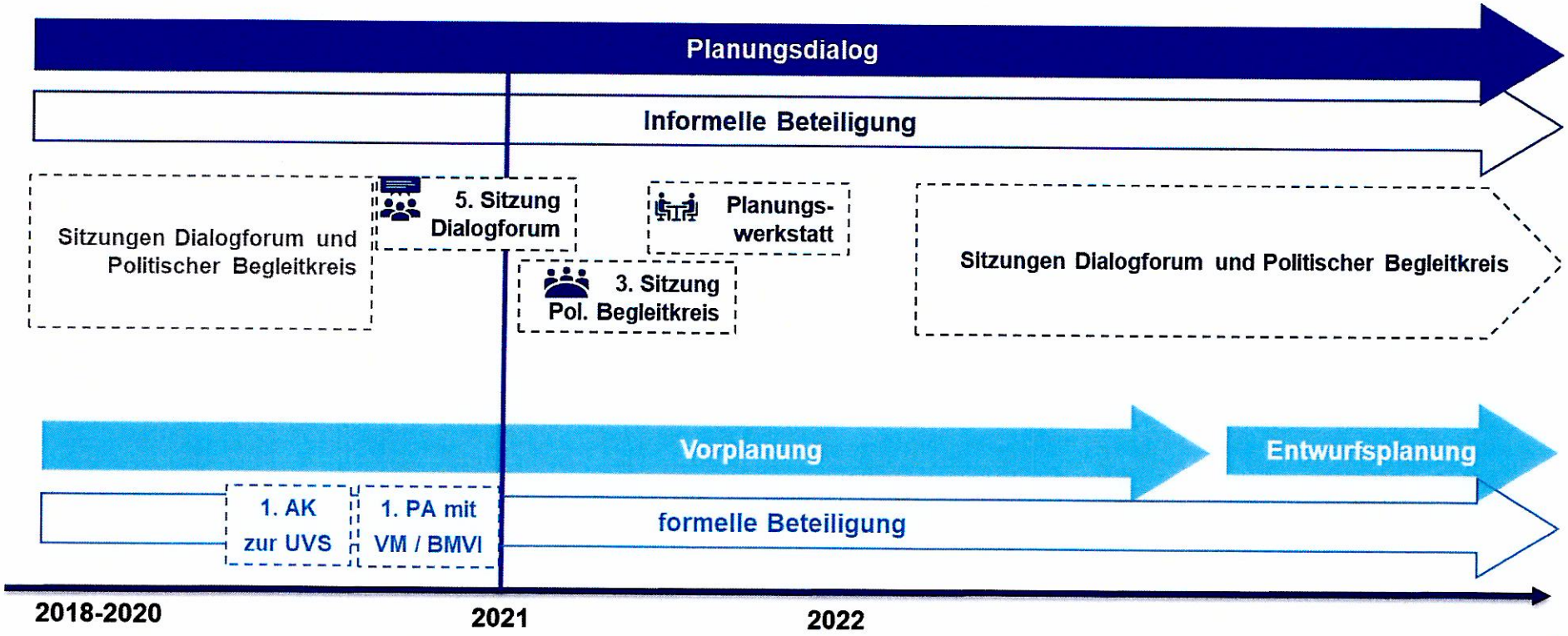

B7 A46